

RAPPORT ANNUEL D'ACTIVITÉS

POSTE DE LA MRC DE BONAVENTURE
DE LA SÛRETÉ DU QUÉBEC

DU 1^{ER} AVRIL 2014 AU 31 MARS 2015



MOT DU DIRECTEUR DE POSTE



C'est avec plaisir que je vous présente le rapport annuel d'activités du poste de la MRC Bonaventure de la Sûreté du Québec pour l'année 2014-2015. Conformément à nos engagements ainsi qu'aux priorités dégagées par le Comité de sécurité publique (CSP), nous avons poursuivi le déploiement de nos actions sur l'ensemble du territoire couvert.

On y retrouve notamment les activités réalisées en lien avec les priorités locales, les statistiques reliées à la sécurité routière, aux règlements municipaux, aux événements criminels et au traitement des cartes d'appel.

Ce rapport et ses résultats vous permettront d'assurer le suivi de la performance des services de la Sûreté du Québec.

Lafontaine Gino

PRIORITÉS LOCALES

Voici les priorités locales identifiées par le CSP pour l'année 2014-2015 et l'évolution des activités réalisées.

Priorité Parrainage

DESCRIPTION DES ACTIVITÉS	COMMENTAIRES	NB ACTIVITÉS
Rencontres et échanges avec les acteurs-clés.		51

Priorité Drogue MRC

DESCRIPTION DES ACTIVITÉS	COMMENTAIRES	NB ACTIVITÉS
Nombre de Projet Drogue-MRC	Selon enquête	2
Nombre de dossier stupéfiant.	Selon enquête	21

Priorité Présence à une activité sociale, sportive ou culturelle

DESCRIPTION DES ACTIVITÉS	COMMENTAIRES	NB ACTIVITÉS
Nombre de présence	Selon activité	78

DEMANDES PONCTUELLES DES ÉLUS ET DES CITOYENS

Voici les demandes ponctuelles des élus et des citoyens qui ont été adressées à la Sûreté au cours de la dernière année.

DESCRIPTION DES DEMANDES	ACTION* (V, T, C)	NB REQUÊTES	COMMENTAIRES	NB ACTIVITÉS
VTT rue Melançon, New-Richmond	c	1	Surveillance et patrouille préventive 1 mois.	1
Flanage école Bois-Vivant, New-Richmond.	c	1	Patrouille préventive avec rencontre des jeunes	1
Circulation rue Leblanc New- Richmond	t	1	Patrouille sporadique	1

*LÉGENDE

(V) en validation : Requêtes reçues et en période d'évaluation afin de confirmer si elles sont fondées ou non et si elles nécessitent des interventions spécifiques.

(T) en traitement : Requêtes validées et fondées pour lesquelles des activités sont effectuées afin de régler la problématique visée (ex. : patrouilles, surveillances, radar, etc.)

(C) clos : Requêtes qui sont résolues suite à des activités effectuées ou qui sont non fondées.

PRÉVENTION

Toujours en réponse aux besoins et aux réalités locales, les postes de la Sûreté tiennent des activités de prévention dans l'ensemble des municipalités qu'elle dessert, c'est-à-dire des mesures proactives et non pénales, qui ont pour but spécifique de réduire la criminalité en agissant sur les facteurs qui la déterminent, sur les circonstances et l'environnement dans lequel sont commis les délits.

La grande majorité des activités de prévention se tiennent au quotidien, dans le cadre des interventions de l'ensemble des patrouilleurs.

Voici les principales activités de prévention réalisées au cours de la dernière année :

Activités de prévention réalisées au cours de l'année

DESCRIPTION DES ACTIVITÉS	Nb ACTIVITÉS	COMMENTAIRES	Nb ACTIVITÉS DEPUIS 1ER AVRIL
Présentation Aînés Avisés	1	Fraude.	4
Un kiosque Sécurité Routière	1	New-Carlisle.	1
Présence coupe Dodge	1	Prévention Tournoi hockey (200 pers.) New-Richmond.	1
Conférence intimidation	4	Dans les écoles secteur New-Carlisle	4
Bu-bus en bus	1	Tournée dans l'ensemble des établissements scolaire	1

La Sûreté du Québec s'est formellement engagée dans une approche professionnelle de type communautaire.

Cette philosophie de travail comprend les cinq grands principes suivants :

- La présence familière;
- La qualité de services;
- Le partenariat;
- La consultation de la clientèle;
- La résolution de problèmes.

Cette section présente les principales activités réalisées par l'approche de police de proximité.

Présence familière et parrainage

À la Sûreté du Québec, la présence familière s'exprime par le parrainage des municipalités.

Voici les principales activités de parrainage (rencontres et échanges avec les acteurs-clés) réalisées par nos membres cette année. Ces activités sont en lien avec les priorités locales identifiées par notre CSP.

DESCRIPTION	COMMENTAIRES	NB ACTIVITÉS
Rencontres et échanges avec les acteurs-clés.		51

Résolution de problème

L'approche stratégique en résolution de problèmes (ASRP) permet d'associer des incidents autrement traités un par un, d'en dégager une compréhension globale et de rechercher des solutions durables, le tout en ayant recours aux partenaires et aux ressources des milieux affectés par des problématiques communes.

Voici les incidents traités par l'approche stratégique en résolution de problème au cours de la dernière année :

DESCRIPTION ET COMMENTAIRES
Aucun incident résolu par ASRP au cours de la période

Activités communautaires réalisées au cours de l'année

DATE	DESCRIPTION ET COMMENTAIRES
20140419	Présence coupe Dodge New-Richmond.
20140530	Festival rodéo Pasbébiac
20140531	Présence maison de la famille New-Carlisle.
20140615	Relais pour la vie
20140621	Roulons pour nos hommes 83000\$
20140701	Fête du Canada New-Carlisle
20140629	Rallye Baie des Chaleurs
20140624	Fête national Bonaventure
201407	Festival de la Marloune St-Elzar
201407	Festival de la pêche St-Siméon
201407	Fête du 100 anniversaire St-Siméon
20140723	Festival Country Bonaventure 23 juillet au 27 juillet
20140731	Festival du blé d'inde



201407	Chapeau à nos artistes (tous les mercredis)
201408	Festival musique Shegawake
201408	Festival du crabe a Paspébiac
201412	Guignolées Bonaventure

STATISTIQUES OPÉRATIONNELLES

Cette section est consacrée aux statistiques en matière d'activités :

- De sécurité des réseaux de transport;
- Des règlements municipaux;
- D'événements criminels;
- Du traitement des cartes d'appel.

Les résultats qui vous sont présentés dans cette section vous permettront tout particulièrement d'évaluer la performance de la Sûreté au cours de la dernière année.

Afin de mettre en perspective ces données et d'en analyser l'évolution, vous pourrez également les comparer avec la moyenne des quatre dernières années.

De plus, afin d'en faciliter l'analyse, ces données vous sont présentées à l'aide de deux types de graphiques.

Chacun des graphiques de type histogramme indique les résultats pour les cinq dernières années. Une ligne trace la moyenne des quatre dernières années.

Ces graphiques permettent aussi de situer les résultats de la dernière année par rapport à la **zone d'écart normal**. L'écart normal est calculé à partir de la moyenne des différences entre les données de chacune des années, avec la moyenne des quatre dernières années. Visuellement, il s'agit de la zone comprise entre les lignes « écart + » et « écart - ». Les résultats qui s'écartent de cette zone méritent une attention particulière du CSP.

Des graphiques de type « pointe de tarte » accompagnent également des histogrammes afin d'illustrer plus précisément la répartition des catégories de types d'événement plus préoccupants.

Notez que les données de cette section concernent l'ensemble du territoire couvert par les effectifs du poste MRC Bonaventure. Les résultats pour chacune des municipalités vous sont présentés en annexes.

Tableau 1 Nombre de collisions et d'interventions couvertes sur le territoire excluant le réseau autoroutier, s'il y a lieu

		Année courante	Moyenne des 4 dernières années
Collisions	Collisions mortelles	2	3
	Collisions avec blessés graves	7	0
	Collisions avec blessés légers	72	81
	Autres collisions avec blessés	9	7
	Collisions matérielles	522	476
	Sous-total :	612	566
Interventions	Avertissement nautique	0	0
	Capacités affaiblies	31	57
	Autres crimes	148	142
	Constats provinciaux	2 090	2 248
	Constats municipaux	274	449
	AVVR	143	152
	Avertissement	716	812
	Sous-total :	3 402	3 860

Collisions

Le tableau des collisions permet de constater une détérioration du bilan routier au cours de l'année courante. En effet, un total de 612 collisions a été couvert, soit une hausse de 46 collisions par rapport au nombre moyen de collisions des quatre dernières années.

La variation la plus marquante se situe au niveau des collisions avec blessés graves, 9 collisions ont eu lieu, ce qui représente une augmentation de 7 par rapport aux années précédentes.

Au niveau des collisions matérielles, 522 collisions ont été couvertes soit une hausse de 46 par rapport à la moyenne des quatre dernières années.

Notons enfin que nous avons couvert 2 collisions mortelles.

Interventions

Le nombre d'interventions en sécurité routière a connu une diminution au cours de l'année courante. Les policiers de la MRC ont procédé à 3402 interventions. Il s'agit d'un recul de 458 par rapport à la moyenne des quatre dernières années.

Au niveau des constats d'infraction provinciaux, 2090 constats ont été émis, soit un recul de 158 par rapport à la moyenne des quatre dernières années.

Au niveau des constats d'infraction municipaux, 274 constats ont été émis, soit un recul de 175 par rapport à la moyenne des quatre dernières années.

Quant aux infractions de capacités de conduite affaiblies, 31 ont été émis, soit un recul de 26 par rapport à la moyenne des quatre dernières années.

Au niveau des autres crimes, 148 constats ont été émis, ce qui représente une progression de 6 par rapport à la moyenne des quatre dernières années.

Les avis de vérification d'un véhicule routier sont au nombre de 143, soit un recul de 9 par rapport à la moyenne des quatre dernières années.

Évolution du nombre de collisions et d'interventions au cours des dernières années

Graphique 1 : Collisions

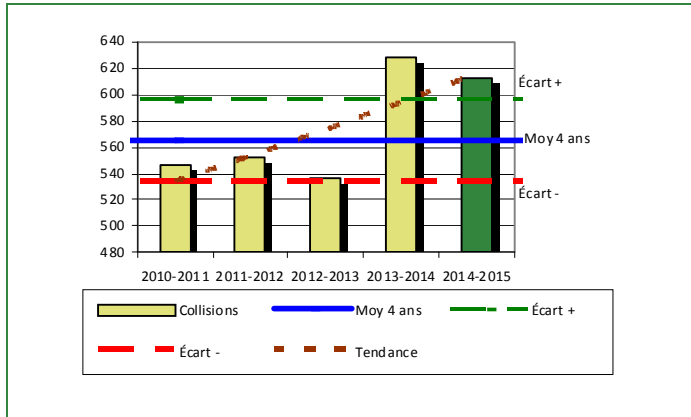

Graphique 2 : Catégories de collisions

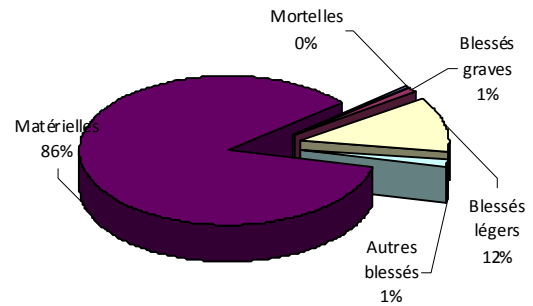

Graphique 3 : Interventions

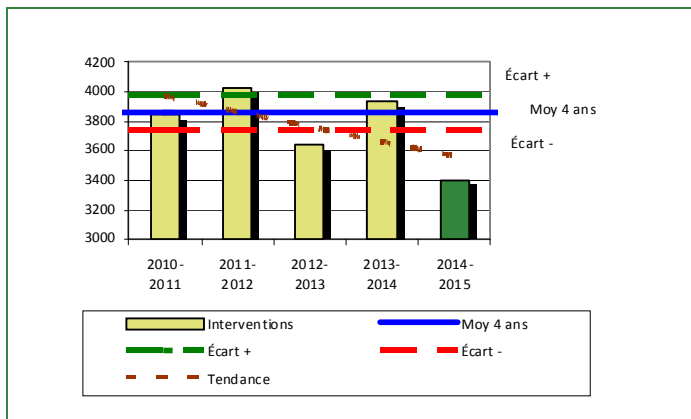

Graphique 4 : Catégories d'interventions

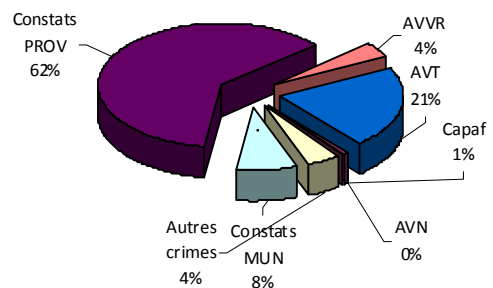

Le graphique 1 des collisions nous permet de constater que le nombre de collisions de cette année est supérieur au nombre moyen de collisions depuis les quatre dernières années. De plus, cet écart se situe au dessus de l'écart moyen.

Nous constatons également que la tendance du nombre de collisions par rapport aux dernières années est à la hausse.

Le graphique 2 démontre que les collisions avec blessés représentent 14% des collisions survenues au cours de l'année.

Le graphique 3 des interventions démontre qu'il y a diminution du nombre moyen d'interventions depuis les quatre dernières années. De plus, cet écart se situe en dessous de la zone d'écart moyen.

Le graphique 4 démontre que les constats sont la catégorie d'interventions la plus fréquente cette année.

Graphique 5 : Collisions avec blessés légers au cours des dernières années

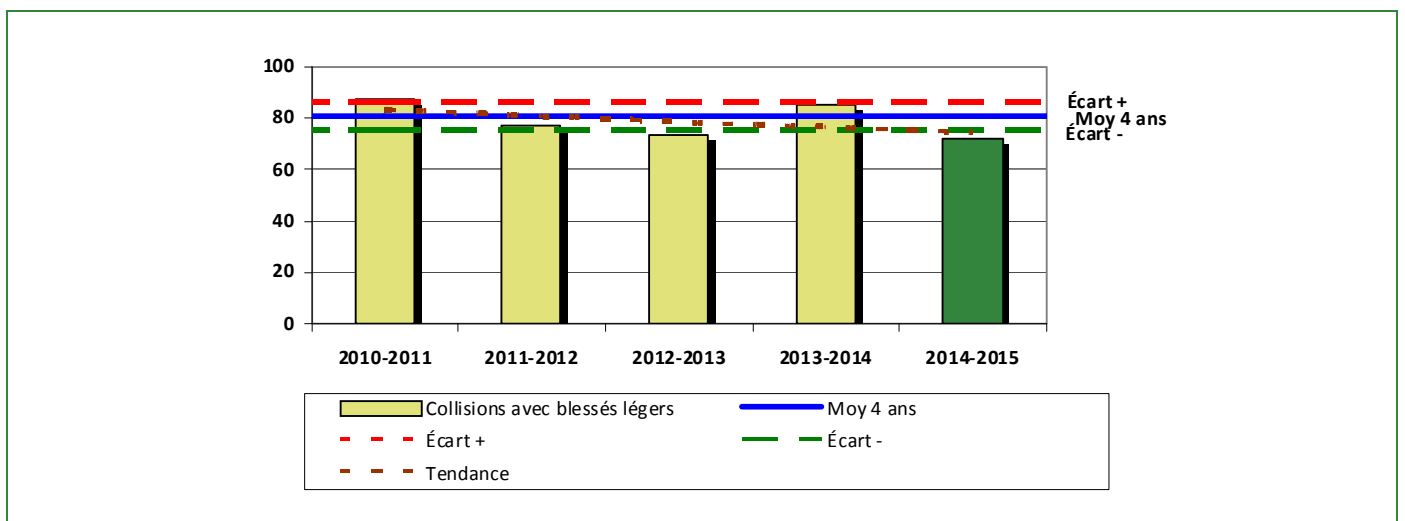

Ce graphique présente le fait le plus saillant au niveau des statistiques de sécurité des réseaux de transport. Nous constatons que le nombre de collisions avec blessés légers cette année est inférieur au nombre moyen de collisions avec blessés légers depuis les quatre dernières années. Cet écart se situe particulièrement au en dessous de la zone d'écart moyen.

Règlements municipaux

Tableau 2 Nombre de constats émis pour infractions aux règlements municipaux sur le territoire

Domaine	Année courante	Moyenne des 4 dernières années
1) Alarmes	0	1
2) Vente	0	0
3) Circulation	0	1
4) Paix, bon ordre et sécurité publique	8	25
5) Nuisance	13	6
Total :	21	33

Nous constatons au tableau 2 que le nombre de constats émis pour des infractions aux règlements municipaux a connu une nette diminution au cours de la dernière période. Les policiers ont émis un total de 21 constats. Il s'agit d'un recul de 18 en comparaison à la moyenne des quatre dernières années.

Évolution du nombre de constats émis pour infraction aux règlements municipaux pour l'année courante

Graphique 6 : Règlements municipaux

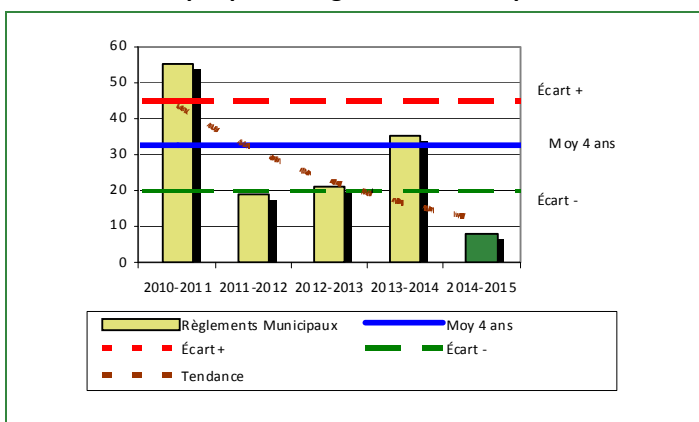

Graphique 7 : Catégories d'interventions

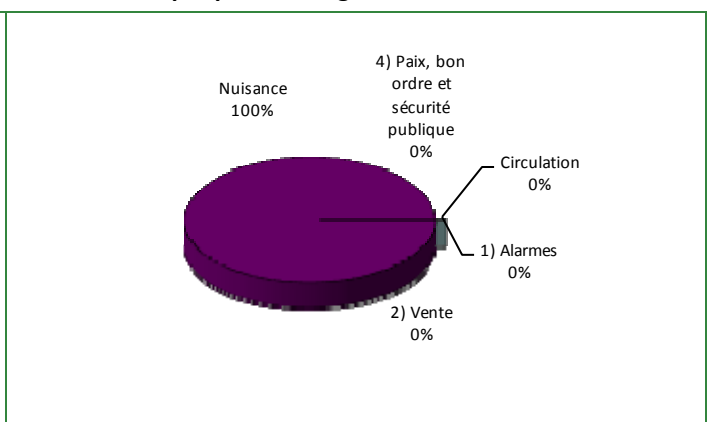

Le graphique 6 démontre que le nombre de constats municipaux émis cette année est inférieur au nombre moyen de constats émis depuis les quatre dernières années. De plus, cet écart se situe en dessous de l'écart moyen.

Cartes d'appel

Tableau 3 Nombre de cartes d'appel sur le territoire au cours de l'année

	Année courante		Moyenne des 4 dernières années	
Priorité 1	1 735		1 821	
Priorité 2	846		775	
Priorité 3	337		252	
Total :	2 918		2 847	
	Nb	%	Nb	%
Alarmes	289	10%	365	13%

Le tableau 3 des cartes d'appel trace le portrait des données de l'année courante par catégories. Nous observons que le nombre de cartes d'appel pour les alarmes a diminué de 76 par rapport à la moyenne des 4 dernières années. Quant au nombre de cartes d'appel pour les priorités 1, il a diminué de 86 par rapport à la moyenne des quatre dernières années.

Évolution du nombre de cartes d'appel au cours des dernières années

Graphique 8 : Nombre de cartes d'appel

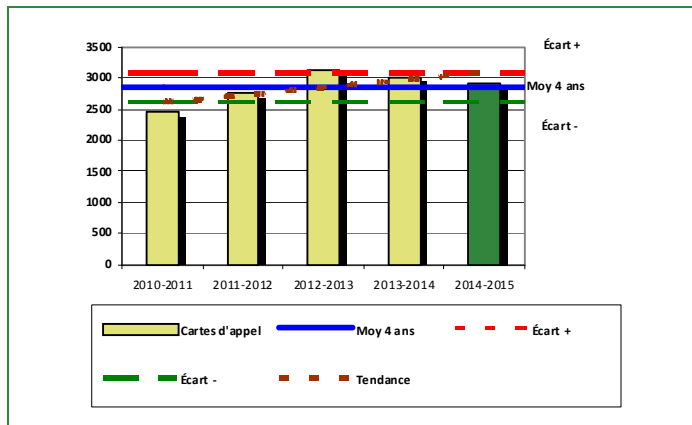

Graphique 9 : Types de priorité de cartes d'appel

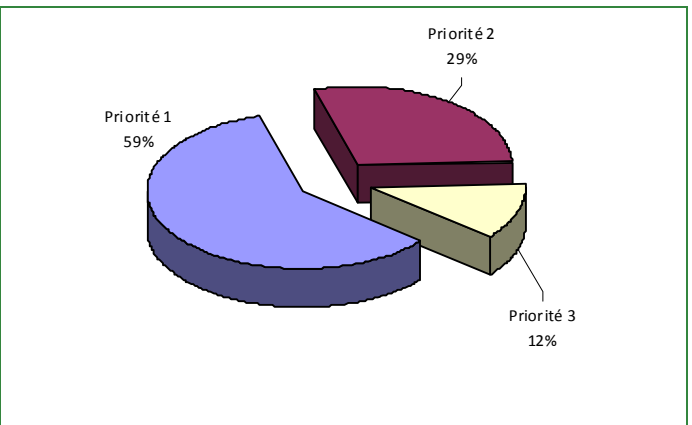

Le graphique 8 illustre la fluctuation du nombre total de cartes d'appel au cours des cinq dernières années. On constate que le nombre total de cartes d'appel enregistrées pour cette période se situe au-dessus de la moyenne. Cependant, cet écart demeure dans la zone d'écart moyen.

Le graphique 9 nous indique que les cartes d'appel de priorité 1 sont les plus nombreuses à être enregistrées pour cette année.

La criminalité

Tableau 4 Nombre de crimes contre la personne sur le territoire au cours de l'année

	Année courante	Moyenne des 4 dernières années
1000- Crimes contre la personne		
Infractions entraînant la mort	0	0
Agressions sexuelles	24	12
Voies de fait	84	90
Vols qualifiés	0	1
Autres crimes contre la personne	77	76
Crimes contre la personne :	185	178

Évolution du nombre de crimes contre la personne au cours des dernières années

Graphique 10 : Nombre de crimes contre la personne

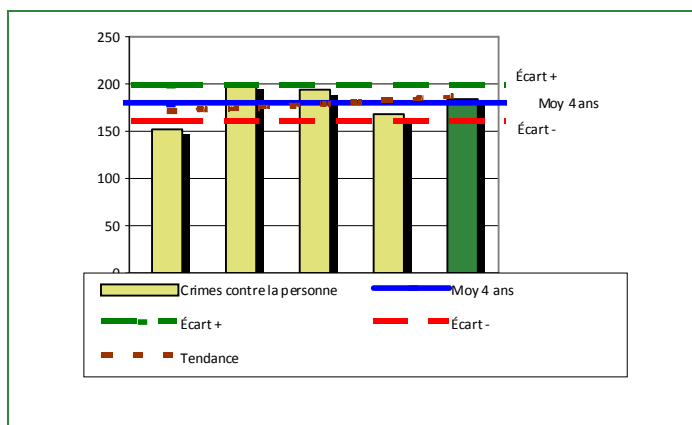

Graphique 11 : Catégorie de crimes contre la personne

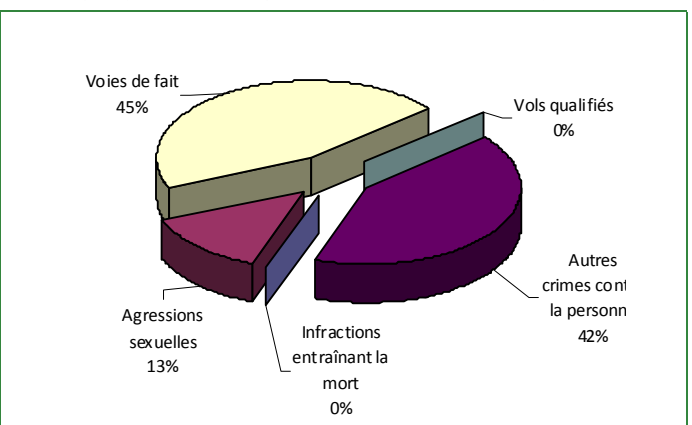

Le graphique 10 présente le nombre de crimes contre la personne au cours des cinq dernières années. On constate que la donnée de cette année se situe au-dessus de la moyenne et au-dessus de la courbe de la ligne de l'écart moyen. On observe également que la courbe de la tendance pour ce type de crime se maintient.

Le graphique 11 nous spécifie le nombre d'événements pour chacune des catégories des crimes contre la personne. On remarque alors que les voies de fait sont le type de crimes le plus fréquent pour cette année.

Tableau 5

Nombre de crimes contre la propriété sur le territoire au cours de l'année

		Année courante	Moyenne des 4 dernières années
2000- Crimes contre la propriété			
	Incendies criminels	5	4
	Introductions par effraction	24	57
	Vols simples	48	86
	Vols de véhicule	12	19
	Recels	1	2
	Fraudes	9	16
	Méffaits	40	68
Crimes contre la propriété :		139	253

Évolution du nombre de crimes contre la propriété au cours des dernières années

Graphique 12 : Nombre de crimes contre la propriété

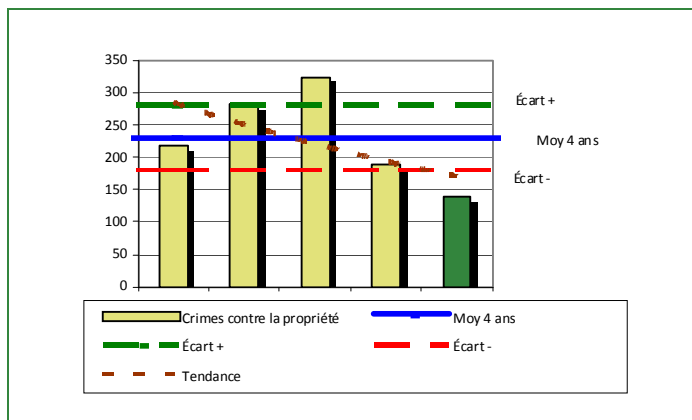

Graphique 13 : Catégories de crimes contre la propriété

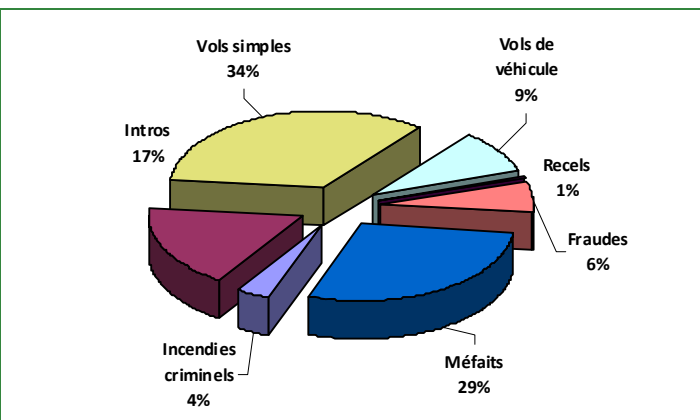

Le graphique 12 des crimes contre la propriété présente les données au cours des cinq dernières années. On constate que cette année, le nombre de crimes pour ce type d'événement se situe en dessous de la moyenne. Cependant, cet écart demeure dans la zone d'écart moyen. De plus, cet écart se situe en dessous de la zone d'écart moyen.

Le graphique 13 nous spécifie le nombre d'événements pour chacune de catégories de crimes contre la propriété. On remarque alors que les vols simples sont le type de crimes le plus fréquent au cours de l'année.

Tableau 6

Autre criminalité et interventions sur le territoire au cours de l'année

		Année courante	Moyenne des 4 dernières années
Autres criminalités			
	3000- Autres infractions au Code criminel	56	90
	4000 5000 - Loi réglementant drogues et stupéfiants	42	38
	6000- Infractions aux autres lois fédérales	0	4
	7000- Infractions aux lois provinciales	11	8
Autres criminalité :		109	140
Activités			
	A- Assistances	52	62
	B- Permis	15	14
	C- Alarmes	289	365
	E- Enquêtes	135	124
	F- Événements relatifs à la RACJ	25	30
	M- Mandats	12	34
	P- Objets perdus ou trouvés	13	11
	R- Interventions policières	296	313
	V- Véhicules retrouvés ou remisés	59	55
	X- Interpellation, observation et autre	3	1
Activités :		899	1 008
Total criminalité et activités :		1 332	1 578

GRAPHIQUE 14 : C- INTROS AU COURS DE L'ANNÉE

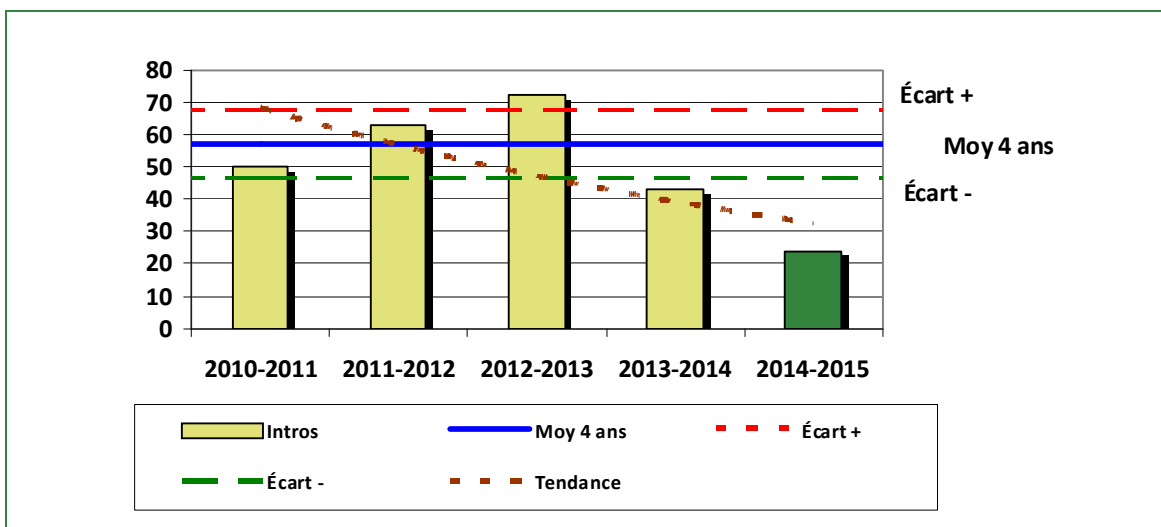

Le graphique 14 démontre que le nombre d'introductions par effractions de cette année est inférieur au nombre moyen de 57 des quatre dernières années. De plus, cet écart se situe au en dessous de l'écart moyen.

INTERVENTIONS EN MILIEU SCOLAIRE

Cette section présente les différentes interventions réalisées en milieu scolaire.

Tableau 7 Interventions réalisées dans les établissements scolaires dans le cadre du programme d'intervention en milieu scolaire

	Année courante
Dossiers d'enquête relatifs au PIMS	30
Collaborations à d'autres dossiers connexes	8
Total dossiers :	38
Établissements visités	21
Nb personnes rencontrées	1900
Nombre d'établissements visés	22

GRAPHIQUE 15 : ÉVÉNEMENTS MIP INSCRITS SUR LES RAPPORTS D'ÉVÉNEMENT DANS LE CADRE DU PROGRAMME D'INTERVENTION EN MILIEU SCOLAIRE ANNÉE COURANTE

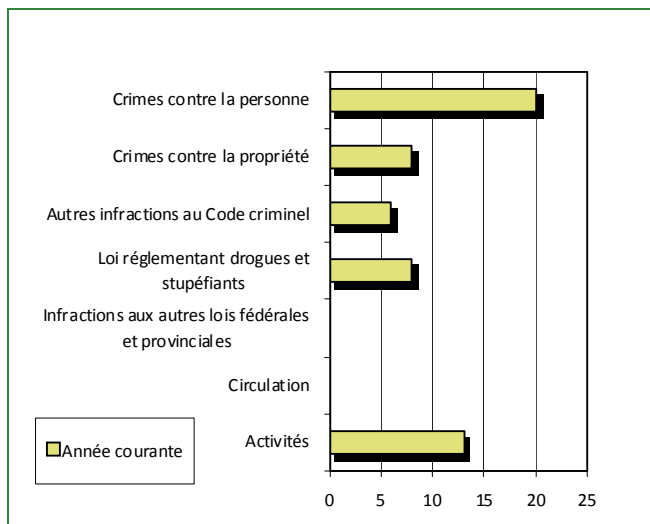

GRAPHIQUE 16 : TEMPS CONSACRÉ AUX DIFFÉRENTES SPHÈRES D'ACTIVITÉ DANS LE CADRE DU PROGRAMME D'INTERVENTION EN MILIEU SCOLAIRE ANNÉE COURANTE

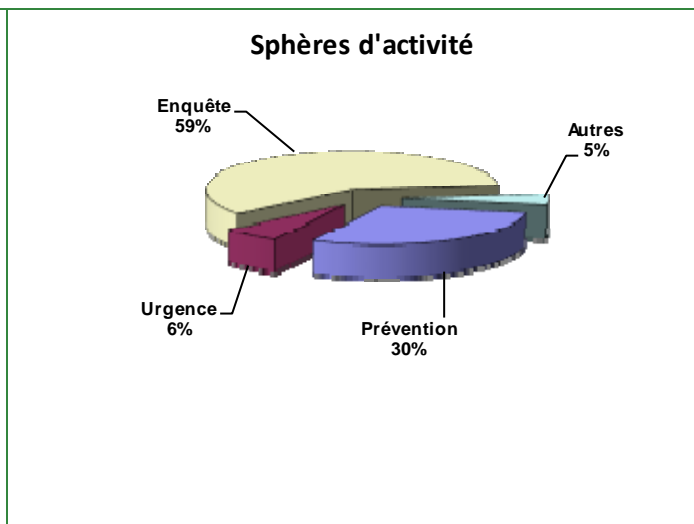

INTERVENTIONS PAR DES UNITÉS DE SOUTIEN RÉGIONALES

Cette section présente les interventions réalisées sur le territoire de la MRC par d'autres unités de soutien de régionales au cours de l'année. Voici, les détails de ces interventions (date, le nombre de policiers impliqués, nombre heures où ils ont été présents ainsi que le nom des unités qui sont intervenues).

- Technicien Explosif Québec, récupération d'un obus, 26 Août 2014.
-
-